

# 社会福祉施設 避難確保計画

対象災害：水害（洪水）

施設名： 有料老人ホーム四つ葉のクローバー伊勢崎山王  
          デイサービスセンター四つ葉のクローバー伊勢崎山王

2019 年 9 月 作成

2024 年 6 月 改訂

## 目 次

	項 目	別紙等	ページ
1	1 計画の目的		1
2	2 計画の報告		1
3	3 計画の適用範囲		1
4	計画の見直し		1
5	事前休業の判断について		1
6	洪水		2
7	4 防災体制		2
8	防災体制一覧表	別紙5	(11)
9	大型台風		2
10	5 情報収集・伝達		3
11	(1)情報収集		3
12	(2)情報伝達		3
13	緊急連絡網	別紙1	(7)
14	利用者緊急連絡先一覧	別紙3	(9)
15	個別対応 避難誘導一覧	別紙4	(10)
16	外部機関等緊急連絡先	別紙2	(8)
17	6 避難誘導		4
18	(1)避難場所・移動距離と手段		4
19	(2)避難経路		4
20	7 避難の確保を図る施設設備		5
21	避難確保資材一覧		5
22	浸水を防ぐための対策		5
23	8 防災教育および訓練の実施		6
24	年間計画		6
25	別紙1 (株)きずな 緊急連絡網		7
26	別紙2 外部機関等緊急連絡先		8
27	別紙3 利用者緊急連絡先一覧		9
28	別紙4 個別対応 避難誘導一覧		10
29	別紙5 防災体制一覧表		11

## 1 計画の目的

この計画は、水防法第15条の3第1項などの関係法令に基づくものであり、本施設利用者の洪水時の円滑かつ迅速な避難の確保を図ることを目的とする。

また、作成した避難確保計画に基づいて、安全な避難行動を確実に行うことができるよう、防災教育や訓練を行い、施設の職員や利用者に対して、洪水に関する知識を深めるとともに、訓練等を通して課題等を抽出し、必要に応じてこの計画を見直ししていくものである。

## 2 計画の報告

計画を作成又は必要に応じて見直し・修正をしたときは、遅滞なく、当該計画を伊勢崎市長へ報告する。

## 3 計画の適用範囲

この計画は、「株式会社きずな」に勤務又は利用する全ての者に適用するものとする。

施設の状況

2024年 4月1日現在

	平日		土曜・日曜・祝祭日	
	利用者	施設職員	利用者	施設職員
昼間	約 20 名	約 5 名	約 20 名	約 5 名
夜間	約 20 名	約 1 名	約 20 名	約 1 名

※利用者数は最大の利用者数を記載

※昼間は通所介護事業所と有料老人ホームの合計人数を記載

※夜間は有料老人ホームの人数を記載

### ● 計画の見直し

避難訓練の結果や社会情勢の変化に伴い、定期的に見直すものとする。

### ● 事前休業の判断について

大型台風の襲来が予想される場合、交通機関の計画的な運休が予定される場合、通所介護事業を臨時休業とする。また、午前8時の時点で全県下又は伊勢崎市に以下のいずれかが発令されている場合は、通所介護事業所を臨時休業とする。

暴風警報又は特別警報

大雨警報又は特別警報

洪水警報

# 洪水

## 4 防災体制

防災体制確立の判断時期に基づき、注意、警戒、非常の体制をとり、管理権限者のもと情報収集伝達要員、避難誘導要員が避難誘導等の活動を行う。

防災体制は、別紙5「防災体制一覧表」に基づき、関係者間で体制を共有して行動する。

【防災体制確立の判断時期及び役割分担】

体制確立の判断時期	体制	活動内容	対応班（要員）
以下のいずれかに該当する場合 ▶伊勢崎市に洪水注意報発表 ▶広瀬川氾濫注意情報発表	注意 レベル2 体制 確立	洪水予報等の情報収集  洪水予報等の情報収集	情報収集伝達要員（管理者）
以下のいずれかに該当する場合 ▶山王町避難準備・高齢者等 避難開始の発令 ▶伊勢崎市の洪水警報発表 ▶広瀬川氾濫軽快情報発表	警戒 レベル3 体制 確立	洪水予報等の情報収集 使用する資材器材の準備 家族等への事前連絡 周辺住民への事前協力依頼 要配慮者の避難誘導	情報収集伝達要員（管理者） 避難誘導班（施設内職員） 情報収集伝達要員（管理者） 情報収集伝達要員（管理者） 避難誘導班（施設内職員）
以下のいずれかに該当する場合 ▶山王町に避難指示発令 ▶広瀬川氾濫危険情報発表	非常 レベル4 体制 確立	施設内全体の避難誘導	応援職員を含め、施設全体で 避難誘導

### レベル2 注意体制

- ・災害モードへ気持ちを切り替える。
- ・気象情報等の収集を行う。



### レベル3 警戒体制

- ・避難場所へ避難する準備を行う。
- ・要配慮者の避難誘導を開始する。



### レベル4 非常体制

- ・施設内全体の避難誘導を開始する。

※判断時期は、気象情報、洪水警報及び避難情報等をもとに設定する。避難情報等は必ずしも発令されない場合があるので、雨の降り方等により自主的な判断に基づき体制を確立することも必要である。

※浸水想定区域と土砂災害警戒区域が重複する地域では、避難情報等の発表・発令が早い情報で避難体制を確立し、避難のタイミングを判断する必要がある。

## 大型台風

大型台風の襲来が予想される場合で、公共交通機関の計画運休が予定されている場合、避難に関する準備をし、早めに避難を開始する。また、協定を締結した地域の企業等と連携して早めに避難を開始する。

## 5 情報収集・伝達

### (1) 情報収集

収集する主な情報及び収集方法は、以下のとおりとする。

収集する情報	情報の例示	収集方法
洪水予報等	気象警報	テレビ（dボタン）・ラジオ・SNS（LINE等） インターネット▶（ <a href="http://www.jma.go.jp">http://www.jma.go.jp</a> ） いせさき情報メール
	洪水予報、水位到達情報	テレビ（dボタン）・ラジオ・SNS（LINE等） いせさき情報メール 群馬県水位雨量情報システム
	高齢者等避難、避難指示	テレビ（dボタン）・ラジオ エリアメール・緊急速報メール いせさき情報メール
その他	施設周辺の浸水状況	施設周辺の浸水状況 施設職員による目視 （但し、安全に配慮して危険な場所に近づかないよう実施）

停電時は、ラジオ、タブレット、携帯電話を活用して情報を収集するものとし、これに備えて、乾電池、バッテリー等を備蓄する。

提供される情報に加えて、雨の降り方、施設周辺の水路や道路の状況等について施設内から確認を行う。

### (2) 情報伝達

**別紙1「緊急連絡網」**に基づき、気象情報、洪水予報等の情報を施設内関係者間で共有する。

施設内避難の場合には利用者全員を「有料老人ホーム側食堂」へ避難させたら、

**別紙3「利用者緊急連絡先一覧表」**に基づき、利用者の家族等に対し、「利用者引き渡しは（有料老人ホーム四つ葉のクローバー伊勢崎山王）の食堂において行い、利用者の引き渡し開始は本日〇〇時頃とする。」旨を連絡する。

**別紙4「個別対応 避難誘導一覧」**に基づき、個々の利用者の避難誘導を行う。

**別紙5「外部機関緊急連絡先」**について、

緊急援助を要する時や助言が必要な事態となった場合に情報を伝える。

## 6 避難誘導

### (1) 避難場所、移動距離及び手段

#### 1) 施設内避難を行う場合

施設内避難の場合の避難場所（施設内の一カ所に避難する場所）

避難場所名称	移動距離	移動手段	
		徒歩	車椅子
有料老人ホーム側食堂	5～30m	4名	16名

#### 2) 立ち退き避難の場合の避難場所（指定緊急避難場所）

避難場所名称	移動距離	移動手段	
		徒歩	車椅子
伊勢崎市立広瀬小学校	約150m	4名	16名

#### 3) 近隣の安全な場所

大川（広瀬小学校手前の川）の「なかよし橋」を渡って避難ができない場合で、施設内避難でも安全を確保できない場合は、迷わず救助を要請すること。

### (2) 避難経路

立ち退き避難の場合、避難場所までの避難経路は下図【施設周辺の避難地図】のとおりとする。避難場所については、避難訓練等により避難できることを確かめ、必要に応じ見直しをする。



## 7 避難の確保を図るための施設の整備

情報収集・伝達及び避難誘導の際に使用する資器材等については、下表「避難確保資器材一覧」に示すとおりである。これらの資器材等については、日頃からその維持管理に努めるものとする。

避難確保資器材一覧

	備蓄品
情報収集・伝達	テレビ2台・ラジオ2個・タブレット端末1台 スマートフォン電話2台・携帯電話バッテリー1台 固定電話1台 ファックス1台 乾電池20個
避難誘導	従業員名簿・利用者名簿・懐中電灯5個 非常用ランタン2個
施設内の一時避難	手回し小規模発電機1個・車両バッテリー直流電源装置2個
衛生器具	おむつ60枚以上・お尻ふき100枚以上・アルコール除菌製剤2本
医薬品	利用者が服用している薬袋一式・持ち出し用救急箱
その他	ティッシュ4箱以上 ごみ袋10枚 タオル20枚

浸水を防ぐための対策
水土のうを10袋ほど作り、バリアフリーの玄関から水が入るのを防止する。

## 8 防災教育及び訓練の実施

新規採用の施設職員を対象に、採用日から6ヵ月以内に研修を実施する。

毎年、10月に全施設職員を対象として、情報収集・伝達及び避難誘導に関する訓練を実施する。

その他、年間の防災教育及び訓練計画を毎年4月に作成する。

(防災教育及び訓練の年間計画)





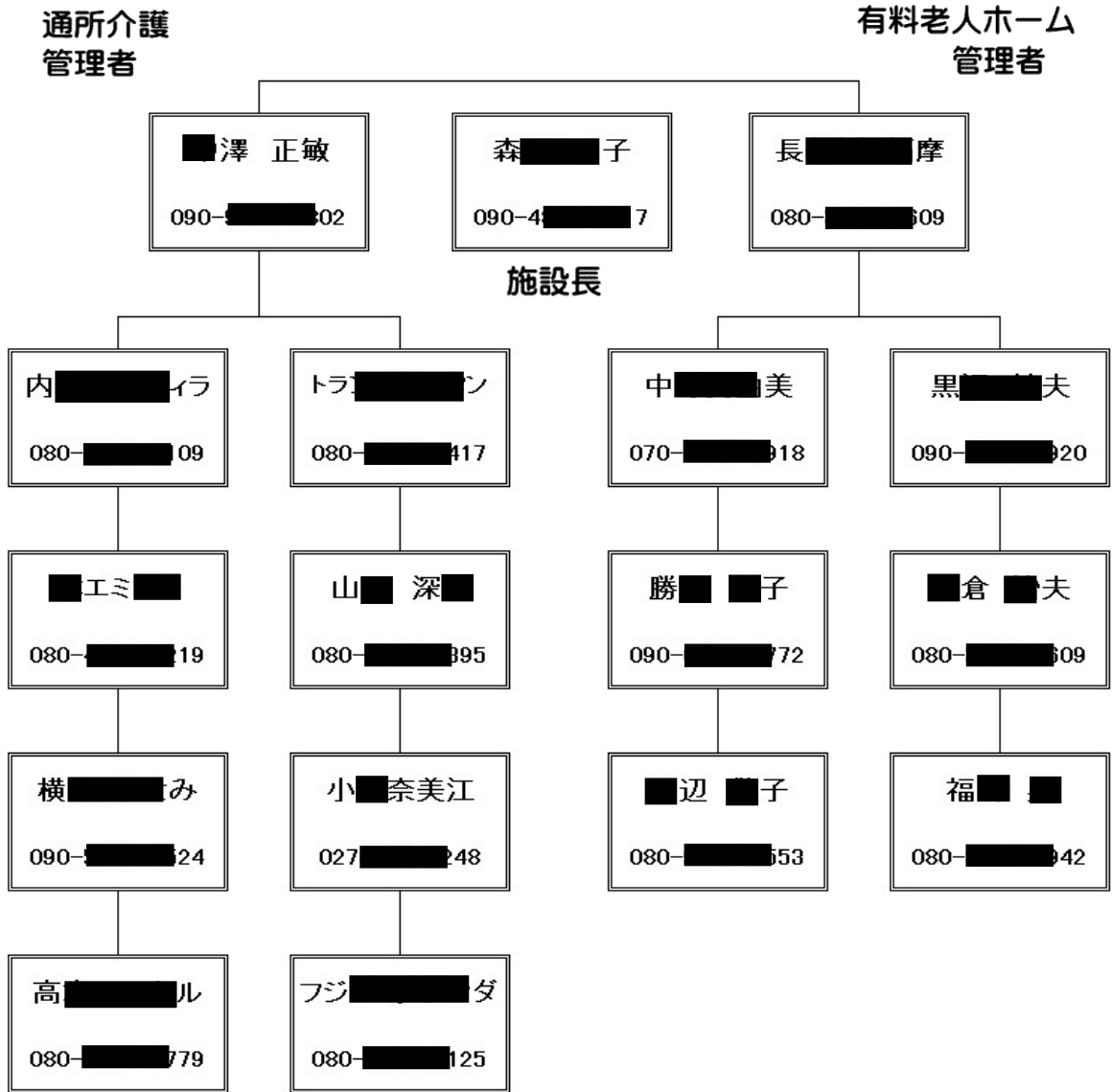

外部機関等の緊急連絡先一覧表

別紙 2

外部機関名	電話番号	備考
伊勢崎市 代表	0270-24-5111	代表番号 (防災担当へ)
伊勢崎市 介護	0270-27-2742	長寿社会部 介護保険課
伊勢崎市 福祉	0270-27-2748	長寿社会部 社会福祉課
消防署 本部	0270-25-3510	伊勢崎消防署 消防本部
消防署 南分署	0270-32-0062	伊勢崎消防署 南分署
警察署	0270-26-0110	伊勢崎警察署 代表
伊勢崎クリニック	0270-61-8712	入居者名簿で主治医を確認
みんなの伊勢崎クリニック	0270-75-5862	入居者名簿で主治医を確認
居宅介護支援事業所 優	0270-32-5830	入居者名簿でケアマネを確認
ケアプランセンター ふじ	0270-61-8200	入居者名簿でケアマネを確認
ケアプランセンター あい夢	0270-75-6818	入居者名簿でケアマネを確認
ケアサポート 杉の子	027-212-5379	入居者名簿でケアマネを確認
ケアステーション あいの森	0270-20-7222	入居者名簿でケアマネを確認
松本ファーマシー	0270-26-6680	訪問薬剤師
きづき訪問看護ステーション	0270-23-9678	訪問看護師
石原 今子	080-2023-7494	美茂呂町3327 地主家主
山田 穂積	027-226-1900	顧問弁護士
ライフ・リレーション	027-257-2135	介護衛生用品協力機関
株式会社まかせて	027-68-1651	介護運営協力機関

## 別紙 3

2024年 4月 1日現在

利用者緊急連絡先一覧表

氏名	年齢	要介護	生年月日	家族名	緊急連絡先	主治医	ケアマネ	
	72	4	1950/		07	71	みんなの伊勢崎クリニック	あい夢 高橋
	87	4	1935/		09	47	みんなの伊勢崎クリニック	あい夢 高橋
	89	5	1932/		09	42	みんなの伊勢崎クリニック	ふじ 岡田
	76	3	1947/		08	74	みんなの伊勢崎クリニック	おおいど 小泉
	93	4	1928/		09	22	伊勢崎クリニック	あい夢 高橋
	82	4	1940/		02	9	みんなの伊勢崎クリニック	優 石田
	91	5	1930/		09	73	伊勢崎クリニック	ふじ 岡田
	75	5	1946/		09	22	みんなの伊勢崎クリニック	あい夢 高橋
	85	4	1937/		08	31	みんなの伊勢崎クリニック	あい夢 高橋
	82	3	1941/		09	23	みんなの伊勢崎クリニック	ケアアソシエタージル
	90	3	1934/		08	33	みんなの伊勢崎クリニック	ふじ 磯部
	94	2	1930/		09	29	みんなの伊勢崎クリニック	ふじ 磯部
	83	5	1939/		09	21	みんなの伊勢崎クリニック	あい夢 高橋
	85	5	1937/		09	54	伊勢崎クリニック	あい夢 高橋
	82	5	1939/		08	73	伊勢崎クリニック	優 石田
	56	4	1966/		02	2	伊勢崎クリニック	あい夢 高橋
	86	5	1936/		09	48	みんなの伊勢崎クリニック	ふじ 岡田
	87	5	1935/		09	22	みんなの伊勢崎クリニック	あい夢 高橋
	79	4	1943/		09	25	伊勢崎クリニック	優 石田
	90	5	1932/		09	51	みんなの伊勢崎クリニック	杉の子 小杉

個別対応 避難誘導一覧

別紙 4

氏名	年齢	要介護	緊急連絡先	移動手段		備考	
				屋内避難	屋外避難		
	72	4	07	71	車椅子	車椅子	
	87	4	09	47	車椅子	車椅子	
	89	5	09	42	車椅子	車椅子	不安対応
	76	3	08	74	杖歩行	杖歩行	
	93	4	09	22	車椅子	車椅子	
	82	4	01	39	車椅子	車椅子	
	91	5	09	73	車椅子	車椅子	
	75	5	09	22	車椅子	車椅子	不安対応
	85	4	08	81	車椅子	車椅子	
	82	3	09	23	杖歩行	杖歩行	
	90	3	08	33	杖歩行	杖歩行	
	94	2	09	29	杖歩行	杖歩行	難聴
	83	5	09	21	車椅子	車椅子	
	85	5	09	54	車椅子	車椅子	
	82	5	08	73	車椅子	車椅子	
	56	4	01	22	車椅子	車椅子	
	86	5	09	48	車椅子	車椅子	
	87	5	09	22	車椅子	車椅子	
	79	4	09	25	車椅子	車椅子	
	90	5	09	61	車椅子	車椅子	不安対応

防災体制一覧表

2024年 4月 1日 現在

管理権限者（長谷川 拓摩）（代行者 中澤 正敏）

情報収集 伝達要員	担当者	役割
	班長（長谷川 拓摩） 班員（1）名 ・ 中野真由美	<input type="checkbox"/> 洪水予報等の情報の収集 <input type="checkbox"/> 情報内容の記録 <input type="checkbox"/> 館内放送等による情報伝達 <input type="checkbox"/> 関係者及び関係機関との連絡
避難誘導要員	担当者	役割
	班長（中澤 正敏） 班員（2）名 ・ トラン・バンタン ・ 山田 深晴	<input type="checkbox"/> 避難誘導の実施 <input type="checkbox"/> 未避難者、要救助者の確認